



Concejo Deliberante
Comodoro Rivadavia - Provincia del Chubut

"80 Aniversario de LU4 Radio Nacional Patagonia Argentina"
"2018, Año del Centenario de la Reforma Universitaria"

Número Interno: 8861

Ordenanza N° 14.000/18

EL CONCEJO DELIBERANTE DE LA CIUDAD DE COMODORO RIVADAVIA, SANCIONA CON FUERZA DE:

ORDENANZA

Artículo 1º: APROBAR en todos sus términos el **Convenio** firmado entre la **Secretaría Nacional de Niñez, Adolescencia y Familia (Ministerio de Desarrollo Social)** y la **Municipalidad de Comodoro Rivadavia**, pasado al Protocolo Municipal bajo el Nro. **8368**, al Folio Nro. **13439/42**, con fecha **31 de agosto de 2018**.

Artículo 2º: Comuníquese al Poder Ejecutivo Municipal, dése al Diario de Sesiones, publíquese en el Boletín Oficial, regístrese y cumplido **ARCHÍVESE**.

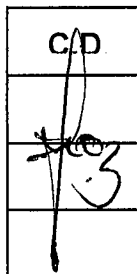

DADA EN LA SALA DE SESIONES DEL CONCEJO DELIBERANTE DE LA CIUDAD DE COMODORO RIVADAVIA, EN LA DECIMOSEPTIMA REUNIÓN, DECIMOQUINTA SESION DE TABLAS, OCURRIDA EL 18 DE OCTUBRE DE 2018.-

Paula Lorenzo
Secretaria Legislativa
Concejo Deliberante

Maximiliano Sampaoli
Presidente Provisorio
Concejo Deliberante

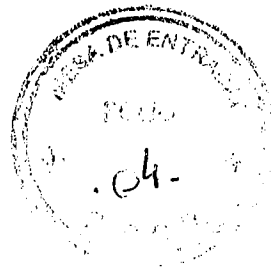

Secretaría Nacional
de Niñez, Adolescencia y Familia
MINISTERIO de DESARROLLO SOCIAL.

1589

CONVENIO ESPECÍFICO PARA LA IMPLEMENTACIÓN DEL PLAN NACIONAL DE PRIMERA INFANCIA ENTRE LA SECRETARÍA NACIONAL DE NIÑEZ, ADOLESCENCIA Y FAMILIA, LA SUBSECRETARÍA DE PRIMERA INFANCIA Y LA MUNICIPALIDAD DE COMODORO RIVADAVIA

Entre la **SECRETARÍA NACIONAL DE NIÑEZ, ADOLESCENCIA Y FAMILIA** del **MINISTERIO DE DESARROLLO SOCIAL DE LA NACIÓN**, representada en este acto por el Lic. Gabriel Castelli, DNI N° 14.316.007, en su carácter de Secretario Nacional, en adelante "**LA SECRETARÍA**", la **SUBSECRETARÍA DE PRIMERA INFANCIA**, representada en este acto por el Lic. Javier Alejandro Quesada, DNI N° 16.304.299, en su carácter de Subsecretario de Primera Infancia, a cargo de la implementación del **PLAN NACIONAL DE PRIMERA INFANCIA** en adelante "**LA SUBSECRETARÍA**", ambos con domicilio en Tte. Gral. Juan Domingo Perón 524, Piso 4, Ciudad Autónoma de Buenos Aires, por una parte, y por la otra, "**LA MUNICIPALIDAD DE COMODORO RIVADAVIA**", representado/a por el/la Sr/a. Carlos Alberto Linares, DNI N° 14.568.102, en su carácter de Intendente Municipal, con domicilio legal en Calle Moreno 815, de la Ciudad de Comodoro Rivadavia, provincia de Chubut en adelante, "**EL ORGANISMO**" y, en conjunto "**LAS PARTES**".-----

CONSIDERANDO:

Que, mediante el **DECRETO N° 574/2016** se aprobó el "**PLAN NACIONAL DE PRIMERA INFANCIA**" con el objetivo de garantizar el desarrollo integral de niños y niñas de 45 días a 4 años de edad en situación de vulnerabilidad social en pos de favorecer la promoción y protección de sus derechos.-----

Que, por **RESOLUCIÓN N° 460/MDS/2016** se instruyó a "**LA SECRETARÍA**" a elaborar los **LINEAMIENTOS GENERALES** para la ejecución del referido **PLAN NACIONAL**.-----

Que, asimismo, dicha Resolución facultó al titular de "**LA SECRETARÍA**" a dictar las normas complementarias y todo acto administrativo que fuera menester para su implementación, como así también para la suscripción de convenios con las autoridades competentes de los gobiernos provinciales, municipales y/u organizaciones de la sociedad civil que se incorporen al mismo.-----

Que, por **RESOLUCIÓN SENNAF N° 530/2016** y sus modificatorias se aprobaron los **LINEAMIENTOS GENERALES** del "**PLAN NACIONAL DE PRIMERA INFANCIA**" y se estableció que "**LA SUBSECRETARÍA**", tendrá a su cargo la ejecución, el monitoreo y control del mencionado **PLAN NACIONAL**.-----

[Handwritten signature]

[Handwritten signature]

[Handwritten signature]



Secretaría Nacional
de Niños, Adolescencia y Familia
MINISTERIO de DESARROLLO SOCIAL

Que, "EL ORGANISMO" ha solicitado por ante "LA SUBSECRETARÍA" la incorporación al PLAN NACIONAL conforme lo establecido en el proyecto que, como ANEXO I, forma parte integrante del presente Convenio.-----

En el marco de los lineamientos mencionados precedentemente, "LAS PARTES" convienen en celebrar el presente Convenio, sujeto a las siguientes cláusulas:

PRIMERA: El presente Convenio tiene como objeto la colaboración recíproca entre "LAS PARTES", para el fortalecimiento del Espacio de Primera Infancia "CENTRO DE PROMOCIÓN BARRIAL PTE. ORTIZ".-----

SEGUNDA: A fin de garantizar el objeto establecido en la cláusula PRIMERA "EL ORGANISMO" se compromete a dar cumplimiento a lo establecido en el ANEXO I como así también a los LINEAMIENTOS GENERALES – PLAN NACIONAL DE PRIMERA INFANCIA de conformidad con la RESOLUCIÓN SENNAF N° 530/2016 y sus modificatorias que declara conocer.-----

TERCERA: Atento lo establecido en la cláusula SEGUNDA, "LA SECRETARÍA" otorgará en concepto de subsidios no reintegrable:

a) **Subsidio Único Inicial:** destinado a fortalecer un espacio físico propicio para el crecimiento y desarrollo integral de los/as niños/as asistentes.-----

b) **Subsidio Mensual:** Se prevé un aporte mensual por cada niño/a asistente al Espacio de Primera Infancia en todo concepto cuyo valor es de PESOS QUINIENTOS (\$ 500.-).-----

c) La modalidad de transferencia del Subsidio Mensual será semestral. -----

Los subsidios que se otorgan se abonarán con arreglo a las disponibilidades financieras y presupuestarias, a través de la Cuenta Bancaria informada al efecto. -----

Los montos correspondientes al subsidio inicial y/o mensual podrán ser actualizados a criterio de "LA SECRETARÍA" y notificados de manera fehaciente a "EL ORGANISMO" en el domicilio constituido en el presente Convenio.-----

CUARTA: En función a lo determinado en la cláusula TERCERA, y el ANEXO I, el monto comprometido por "LA SECRETARÍA" para el primer semestre será la suma de PESOS DOSCIENTOS MIL (\$ 200.000.-) en concepto de Subsidio Único Inicial y de PESOS SESENTA Y SEIS MIL (\$66.000.-) en concepto de Subsidio Mensual, lo que asciende a un monto total de PESOS DOSCIENTOS SESENTA Y SEIS MIL (\$266.000.-).-----

QUINTA: "LA SUBSECRETARÍA" quedará facultada a realizar el desembolso semestral subsiguiente correspondiente al Subsidio Mensual el cual quedará sujeto a las siguientes condiciones:

a) Cumplimiento de los LINEAMIENTOS GENERALES - PLAN NACIONAL DE PRIMERA INFANCIA conforme la RESOLUCIÓN SENNAF N° 530/2016 y sus modificatorias.-----

b) Presentación en tiempo y forma de la documentación establecida en los ANEXOS III y IV de la RESOL-2017-446-APN-SCYMI#MDS y sus modificatorias-----

Los subsiguientes desembolsos quedarán sujetos al cumplimiento de los puntos a), b) y a la presentación de la rendición contable de la totalidad del Subsidio Único Inicial, conforme ANEXO IV de la RESOL-2017-446-APN-SCYMI#MDS y sus modificatorias, estableciéndose para dicha presentación un plazo máximo de ciento ochenta (180) días a partir de la acreditación de los fondos. "EL ORGANISMO" podrá solicitar mediante nota ante "LA

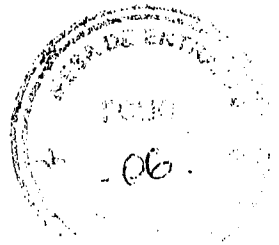

Secretaría Nacional
de Niños, Adolescencia y Familia
MINISTERIO DE DESARROLLO SOCIAL.



SUBSECRETARÍA un pedido de prórroga justificando dicha solicitud la cual deberá ser aprobada por **“LA SECRETARÍA”**.

El monto de dichos desembolsos quedará determinado por la cantidad de niños/as que asistan regularmente al Espacio de Primera Infancia.

Cualquier modificación en relación a la modalidad de rendición o en las planillas correspondientes será decidida por la **“LA SECRETARÍA”**, notificada de manera fehaciente a **“EL ORGANISMO”** en el domicilio constituido en el presente convenio.

SEXTA: “LA SUBSECRETARÍA” quedará facultada a realizar un ajuste del monto a transferir toda vez que la remisión de los informes mencionados en el punto b) de la Cláusula precedente reflejen una cantidad inferior de niños/as asistentes. Para el caso de un incremento en la cantidad de niños/as se tomará en consideración solo para el subsiguiente desembolso, no pudiéndose exceder la cantidad máxima de vacantes que posibilite el Espacio.

SÉPTIMA: El componente presupuestario del Estado Nacional estipulado en la cláusula **TERCERA** se integra con el aporte financiero y/o recursos propios que **“EL ORGANISMO”** destina para la ejecución del proyecto identificado como ANEXO I que forma parte integrante del presente Convenio.

OCTAVA: “LA SUBSECRETARÍA” quedará facultada para solicitar a **“EL ORGANISMO”** información de los/as niños/as asistentes al Espacio de Primera Infancia a través de los medios que esta estime pertinentes, a los fines de monitoreo, acompañamiento y evaluación del PLAN.

NOVENA: A.- “EL ORGANISMO” deberá:

1) Colocar en cada Espacio de Primera Infancia la cartelería correspondiente a la identificación del PLAN NACIONAL DE PRIMERA INFANCIA, de acuerdo al diseño gráfico que indicará **“LA SUBSECRETARÍA”**.

2) Asignar un Equipo de Supervisión para el Espacio de Primera Infancia que se enmarque en el presente Convenio a los fines de garantizar el cumplimiento de los LINEAMIENTOS GENERALES DEL PLAN NACIONAL.

3) Contratar un Seguro de Responsabilidad Civil acorde a las actividades propias del Espacio, garantizando así la indemnidad de **“LA SECRETARÍA”** y **“LA SUBSECRETARÍA”** del MINISTERIO DE DESARROLLO SOCIAL DE LA NACIÓN.

4) Informar los datos de la cuenta corriente abierta en el Banco de la Nación Argentina a los fines del depósito de los montos consignados en la cláusula **CUARTA**, de conformidad con lo dispuesto en el artículo 1 del Decreto N° 892/1995.

B.- “LA SECRETARÍA” deberá:

1) Efectuar los pagos establecidos en la cláusula **CUARTA**.

2) Efectuar, a través de **“LA SUBSECRETARÍA”**, los pagos establecidos en la cláusula **QUINTA**.

3) A través de la **“LA SUBSECRETARÍA”** llevar a cabo el acompañamiento y monitoreo de las acciones enmarcadas en el presente Convenio.

DÉCIMA: “LAS PARTES” asumen las siguientes responsabilidades:

Indem. 14.000/18
CORRESPONDE A

07



Secretaría Nacional
de Niñez, Adolescencia y Familia
MINISTERIO de DESARROLLO SOCIAL

LA PRESENTE FOTOCOPIA ES UNA
DEL ORIGINAL QUE HA PASADO
PROTOCOLO NOTARIAL

1 de marzo de 2018

Patricia Zúñiga Poma
Instituto y Oficina
Notarial Letrado
M.C.R.

MUNICIPALIDAD A.L.
Folio N°
13442

- a) Todos los actos que deba cumplir "EL ORGANISMO" para la ejecución del presente Convenio serán realizados en su propio nombre y por su exclusiva cuenta y orden, sin que puedan en ningún caso actuar en representación o por mandato de "LA SECRETARÍA".
- b) "EL ORGANISMO" asume la total responsabilidad sobre las respectivas obligaciones que contraiga en el marco de este Convenio respecto de la contratación de personas, locación de servicios, adquisiciones y/o locaciones de bienes, quedando expresamente liberada "LA SECRETARÍA" por tales conceptos sin que se configure solidaridad alguna entre "LAS PARTES".

"LA SECRETARÍA" queda exenta de toda responsabilidad por reclamos de cualquier índole derivados de las actividades, efectos o daños que pudieran ocasionarse en la ejecución de las tareas comprendidas en el presente como así también de todo conflicto o litigio que eventualmente se genere por cuestiones de índole laboral entre "EL ORGANISMO" y el personal por este contratado a los fines de este Convenio.

DÉCIMO PRIMERA: En caso de incumplimiento de las obligaciones que por el presente acuerdo asume "EL ORGANISMO", "LA SECRETARÍA" tendrá la facultad de declarar la CADUCIDAD del subsidio y tramitar, por la vía administrativa y/o judicial, el recupero de los fondos transferidos, conforme lo previsto en el artículo 21 de la Ley N° 19.549 de Procedimientos Administrativos, sin necesidad de interpelación previa quedando habilitada la vía ejecutiva.

DÉCIMO SEGUNDA: "LAS PARTES" acuerdan que el presente Convenio tendrá una duración de dos (2) años a partir de la suscripción del mismo, pudiendo ser prorrogado de común acuerdo por igual período.

DÉCIMO TERCERA: "LA SECRETARÍA" podrá rescindir el presente Convenio unilateralmente en cualquier tiempo y sin expresión de causa, debiendo notificar fehacientemente a la otra parte con una anticipación mínima de sesenta (60) días corridos. La rescisión no generará para "LAS PARTES" derecho de indemnización o resarcimiento por ningún concepto.

DÉCIMO CUARTA: "LAS PARTES" se comprometen a solucionar de común acuerdo y de buena fe las controversias que se susciten entre ellas relacionadas con la interpretación y/o ejecución del presente Convenio. En el caso de resultar ello imposible, "LAS PARTES" acuerdan someterse a la jurisdicción de los Tribunales con Competencia en lo Contencioso Administrativo Federal sito en la Ciudad Autónoma de Buenos Aires, con renuncia expresa a cualquier otro fuero o jurisdicción.

DÉCIMO QUINTA: A todos los efectos derivados del presente Convenio "LAS PARTES" fijan sus domicilios especiales en los indicados precedentemente, donde se tendrán por válidas todas las notificaciones judiciales y/o extrajudiciales que se practiquen.

En prueba de conformidad, se suscriben tres (3) ejemplares de un mismo tenor y a un solo efecto, en la Ciudad Autónoma de Buenos Aires, a los 23 días del mes Junio de 2018.

Paula Lorenzo
Secretaria Legislativa
Concejo Deliberante

DUVAL MAURICIO ALBERTO
ABOGADO
ASESORIA LETRADA
MUNICIPALIDAD DE COMODORO RIVADAVIA

Lic. Javier Quesada
Subsecretario de Primera Infancia
Secretaría Nacional de Niñez, Adolescencia y Familia
Ministerio de Desarrollo Social de la Nación

Maximiliano Sampaoli
Presidente Provisorio
Concejo Deliberante

Gabriel E. Castelli
Secretario Nacional de Niñez,
Adolescencia y Familia
SENAF

DUVAL MAURICIO ALBERTO
ABOGADO
ASESORIA LETRADA
MUNICIPALIDAD DE COMODORO RIVADAVIA

Folio N° 13439/12, 31 de Agosto de 2018
Conste. Comodoro Rivadavia, Chubut



Secretaría Nacional
de Niños, Adolescencia y Familia
MINISTERIO de DESARROLLO SOCIAL

RESOLUCIÓN N°

-SENNAP-2017

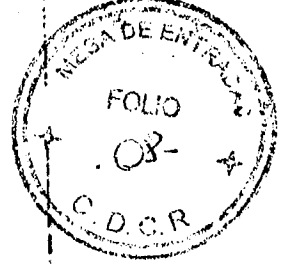

ANEXO I

PLAN NACIONAL DE PRIMERA INFANCIA
FORMULARIO PARA LA PRESENTACIÓN DE PROYECTO DE FORTALECIMIENTO Y APERTURA DE
ESPACIOS DE PRIMERA INFANCIA

1 – DATOS DEL ORGANISMO GUBERNAMENTAL

- 1-1 Nombre del Organismo competente para la suscripción del Convenio Específico **Municipalidad de Comodoro Rivadavia**
- 1-2 Domicilio legal: Calle Moreno 815
- 1-3 Departamento/Partido: Escalante
- 1-4 Localidad: Comodoro Rivadavia
- 1-5 Provincia: Chubut
- 1-6 Teléfono de contacto: (0297) 4471782- (0297) 4060627
- 1-7 Mail de contacto: lperalta@comodoro.gov.ar – dgpromocionsocial@yahoo.com.ar
- 1-8 CUIT del Organismo: 30-9990659-3
- 1-9 Representante Legal: Intendente Sr. Carlos LINARES
- 1-10 DNI del Representante Legal: 14.568.102

2- ANTECEDENTES DEL TRABAJO REALIZADO POR EL ORGANISMO EN RELACIÓN A LA PRIMERA INFANCIA

La Ciudad de Comodoro Rivadavia es la mas densamente poblada de la Provincia del Chubut. Según los datos obtenidos a partir del Censo Nacional 2010, el Departamento cuenta con 186.583 habitantes con una proyección que supera los 250.000 habitantes hacia el año 2017.

Está inserta en la región árida de la Patagonia a orillas del Océano Atlántico. El ejido posee un frente de costa de 36 kilómetros y una superficie de 548.2 km².

Las características topográficas de la región, en especial la fuerte presencia del Cerro Chenque y las propias de su actividad económica más relevante, la petrolera, condicionaron la estructura urbana de la ciudad de tal forma que, mas de la mitad de la población se aglutina en el área central (zona sur) mientras que el resto, se distribuye en asentamientos (ex-campamentos petroleros) esparcidos en los distintos cañadones de la zona norte, distantes entre sí y del centro cívico de la ciudad.

La Municipalidad de Comodoro Rivadavia posee una red de servicios descentralizados y es a través de la Secretaría de Desarrollo Humano que desarrolla el Programa Centros de

lp

Chubut



*Secretaría Nacional
de Niños, Adolescentes y Familia*
MINISTERIO de DESARROLLO SOCIAL

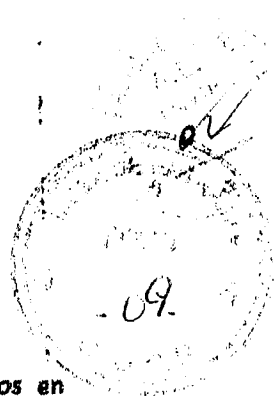

directivos, autoridades políticas, organizaciones vecinales, de la comunidad y vecinos en general, caracterizado desde sus inicios por una fuerte afiliación con la Doctrina de Protección Integral de Derechos.

Luego, en el año 2000 y a partir de la ampliación de la propuesta institucional, se definió el Jardín Maternal como un proyecto más dentro de lo que se denominaron Centros de Promoción Barrial, cuya dinámica ya abarcaba una amplia diversidad poblacional.

Los Centros de Promoción Barrial constituyen organizaciones efectoras de la Política Social Municipal cuyo principal basamento es la doctrina de Protección Integral de la Niñez, la Adolescencia y la Familia.

A tal efecto y en consonancia con el matiz particular del territorio en el que se encuentran insertos, se genera una gama de acciones destinadas a afianzar la identidad, la pertenencia, el re-establecimiento de los lazos sociales y la construcción de ciudadanía.

Albergan distintos y variados proyectos cuyo eje vertebrador es el fortalecimiento de los vínculos familiares y comunitarios, a saber: Jardín Maternal, talleres culturales, educativos, de capacitación, de salud, actividades deportivas, grupos socio recreativos, etc.

Se constituyen como organizaciones dinamizadoras de las redes interinstitucionales: convocando, participando, sosteniendo encuentros para trabajar temáticas comunes, generando una sinergia orientada al mejor aprovechamiento de los recursos, a fortalecer vínculos que permitan avances en la integralidad de las acciones, a apoyar a aquellas personas o grupos que a través de su propia organización ejerzan prácticas de efectivización de derechos y/o de construcción de ciudadanía.

El proyecto Jardín Maternal dirigido a niños y niñas desde los 45 días a 3 años constituye una Política de Atención Integral a la Primera Infancia, afianzada a través de toda su trayectoria y desarrollo.

A cargo de la propuesta educativa se encuentran equipos técnicos conformados por profesionales docentes y estudiantes de las carreras de formación pedagógica.

En función de fortalecer esta propuesta institucional se propone renovar y/o completar el equipamiento y mobiliario didáctico, de administración y de cocina que sufre un desgaste por su uso cotidiano. A tal fin se formula el presente proyecto.

3- COMPLETE LA SIGUIENTE INFORMACIÓN DETALLANDO DATOS DEL ESPACIO DE PRIMERA INFANCIA

A-DATOS GENERALES

Nombre del Espacio de Primera Infancia (EPI): CENTRO DE PROMOCION BARRIAL PTE. ORTIZ

Referente Institucional del EPI: LIC. MARIA CLAUDINA VARGAS

Teléfono del EPI: 0297/4559197



Secretaría Nacional
de Niños, Adolescentes y Familias
MINISTERIO de DESARROLLO SOCIAL

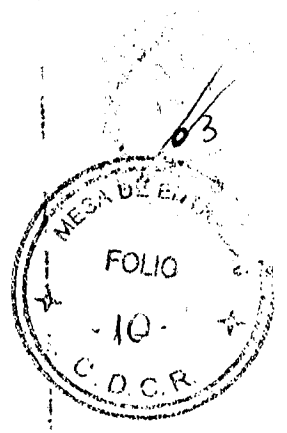

Indique si el Espacio es nuevo o a fortalecer. Marque la opción correcta:

NUEVO	<input type="checkbox"/>	FORTALECIMIENTO	<input checked="" type="checkbox"/>
-------	--------------------------	-----------------	-------------------------------------

Jornada - Marque con una X lo que corresponda

Turno Mañana	<input type="checkbox"/>
Turno Tarde	<input type="checkbox"/>
Jornada completa	<input checked="" type="checkbox"/> (7:30/15 hs)

B-CANTIDAD DE NIÑOS Y NIÑAS Y RANGO DE EDADES A PARTIR DE LA ADHESIÓN AL PLAN NACIONAL DE PRIMERA INFANCIA

Sala	Cantidad de Salas	Cantidad de niños/as por sala	Cantidad total de niños/as	Observaciones
Bebés				
1 año				
2 años				
3 años	1	22	22	
4 años				
TOTAL	1	22	22	

C- PERSONAL

Personal afectado al EPI actualmente:

Handwritten signature

Personal	Cantidad
Director/a -	1
Administrativo/a	1
Docente/s	1(Prov.)
Auxiliar/es	3
Cuidadoras	-
Personal de Limpieza	2
Personal de Cocina	2
Personal de Mantenimiento	-
Trabajador/a Social (Dirección de Programa)	1
Lic. en Educación (Equipo técnico de Programa)	1
Psicóloga Social (Equipo técnico de Programa)	1
Nutricionista (Secretaría)	1
Otros Asesora pedagógica (Docente)	1

Handwritten signature

Handwritten signature

M
PA

Desayuno	X	Vianadas(situaciones vulnerabilidad)
Almuerzo	X	
Merienda		
Cena/Pre Cena		
Otros (Ej. Colación)		

E - SERVICIO ALIMENTARIO - Indique con una X lo que corresponda

en gestion municipal

	Posee	No posee	Cantidad	Estado edificio	Otras observaciones
Salón de usos múltiples	X		2	BUENO	Uno se usa como sala (SUM 2)
Comedor	X				
Baños Adultos	X		4	BUENO	2 Públicos 1 discapacitados
Baños Niños	X		1	BUENO	3 Inodoros 2 lavamanos
Patio	X		2	Regular	"Falta acondicionamiento"
Oficinas/ Cocina	X		2	BUENO	
Sala Bebés	X		1	BUENO	c/deposito
Sala 1	X				
Sala 2	X				
Sala 3	X		1	BUENO	
Sala 4	X				
Otros (Especificar)					

ca

D - CARACTERÍSTICAS DEL ESPACIO FÍSICO (Detalle ACTUAL de cada ambiente del inmueble y su estado general)

Personal de Limpieza	
Personal de Cocina	
Personal de Mantenimiento	
Trabajador/a Social	
Estimulador/a	
Temprano/Psicomotricista	
Psicopedagogo/a y/o	
Psicólogo/a	
Nutricionista	
Otros (detalle)	

MINISTERIO de DESARROLLO SOCIAL

de Atención, Rehabilitación y Desarrollo

Desarrollo Comunitario

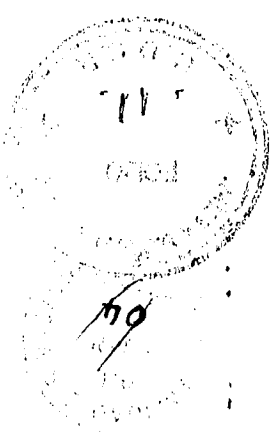



Secretaría Nacional
de Niños, Adolescencia y Jóvenes
MINISTERIO de DESARROLLO SOCIAL



F - DESTINO DE LOS FONDOS A OTORGAR EN CONCEPTO DE SUBSIDIO INICIAL Y SUBSIDIO MENSUAL

Subsidio Inicial:

ADECUACIÓN EDILICIA/INFRAESTRUCTURA (Detalle de refacciones a realizar)	
2 inodoros niños con tapa	\$7.900
EQUIPAMIENTO (Detalle del equipamiento/mobiliario a adquirir)	
Batidora	\$3.400
Procesadora	\$3300
Megáfono	\$1808
Micrófono	\$2368
Impresora Multifunción	\$7095
19 sillas apilables (Unidad: \$795)	\$15.105
Estantería Metálica	\$3000 (depósito)
Armario metálico con puertas (sala niños)	\$18.800
Biblioteca mediana con puertas (sala niños)	\$5240
Casita con tobogán y palestra	\$34.800
Equipo de Psicomotricidad	12260\$
Pileta de lona	\$9390
3 túneles de tela	\$2397
3 casitas tela doble techo	\$2333
1 alfombras c/ espejos	\$1400
2 alfombras y gimnasio sensorial	\$ 3180
2 caminadores Safari	\$2580
1 pelotero encastre Rotoys	\$5790
Computadora de escritorio y monitor - Notebook	\$20.404
Equipo de Sonido:	37450 \$ (eventos y talleres familiares)
Total:	200.000 \$

**Observaciones: Los elementos atinentes a normas de seguridad son de responsabilidad municipal por lo que se encuentra en gestión permanente el control, la revisión de los mismos y la gestión ante el sector correspondiente.*

IMPORTANTE: cabe señalar que todo gasto detallado en el cuadro precedente que exceda el monto del subsidio inicial otorgado conforme el convenio de adhesión del presente al Plan Nacional de Primera Infancia, deberá ser absorbido por el Organismo presentante.

Subsidio Mensual: Detallar gastos corrientes de funcionamiento del EPI a los cuales será destinado el presente

- Honorarios profesionales para capacitación de equipos docentes y personal en general
- Propuestas artísticas y culturales
- Salidas recreativas, de fortalecimiento familiar y educativas (transporte y alquileres de espacios cerrados y/o al aire libre)
- Honorarios profesionales para propuesta de trabajo en sala
- Honorarios profesionales para talleres con familias
- Elementos didácticos y recreativos.



Subsecretaría Nacional
de Niños, Niñas y Adolescentes
MINISTERIO de DESARROLLO SOCIAL

sugerencias de modificación por parte del equipo de la Subsecretaría de Primera Infancia.

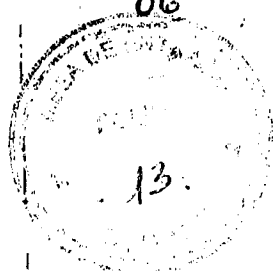

G - FUNDAMENTACIÓN DE LA NECESIDAD DE ADHESIÓN DEL EPI AL PLAN NACIONAL DE PRIMERA INFANCIA.

La adhesión al Plan Nacional permitirá enriquecer, mejorar y potenciar la atención en los Jardines Maternales Municipales. Es fundamental la consideración de la Primera Infancia, teniendo en cuenta que en los primeros años de vida se construyen las posibilidades de cada niño de desarrollar "todos los componentes fundamentales de la inteligencia emocional -confianza, curiosidad, intencionalidad, autocontrol y capacidad para relacionarse, comunicarse y cooperar con los demás- que determinan de qué manera el niño aprende y establece relaciones en la escuela y en la vida en general" (<https://www.unicef.org/spanish/sowc01/1-2.htm>), y que la efectivización de Derechos Humanos y por consiguiente de los Derechos de los Niños es una responsabilidad y obligación de los gobiernos y la sociedad toda.

La educación inicial en los Jardines Maternales se orienta a:

- Contribuir al Desarrollo Integral de Niños y Niñas protegiendo sus Derechos
- Promover sus aprendizajes como Sujetos de Derecho y partícipes de un proceso de formación integral, miembros de una familia, de una comunidad, de una cultura.
- Desarrollar la capacidad creativa y el conocimiento
- Promover el juego como contenido de alto valor cultural para el desarrollo integral.
- Favorecer una Integración plural de todos los niños
- Promover el trabajo conjunto familia /Jardín Maternal.

Es intención poder nutrir con nuevos elementos la tarea cotidiana desde un compromiso-responsabilidad de mejorar la calidad de la atención de los niños/as, brindando espacios seguros, saludables, acogedores y amorosos para ellos y sus adultos responsables.

72
M



EXTERNA

EXTERNA



BANOS ADULTOS

CARTEL IDENTIFICATO RIO



H - FOTOGRAFIAS DE CADA AMBIENTE DEL ESPACIO CON BREVE DESCRIPCION CONFORME EL APARTADO D) DEL PRESENTE FORMULARIO

MINISTERIO DE DESARROLLO SOCIAL

de Infraestructura, Vivienda y Servicios

Ministerio de Vivienda



Handwritten signature or initials.

Handwritten notes and a date stamp: 19-11-02



Secretaría Nacional
de Niñez, Adolescencia y Familia
MINISTERIO de DESARROLLO SOCIAL

08

15

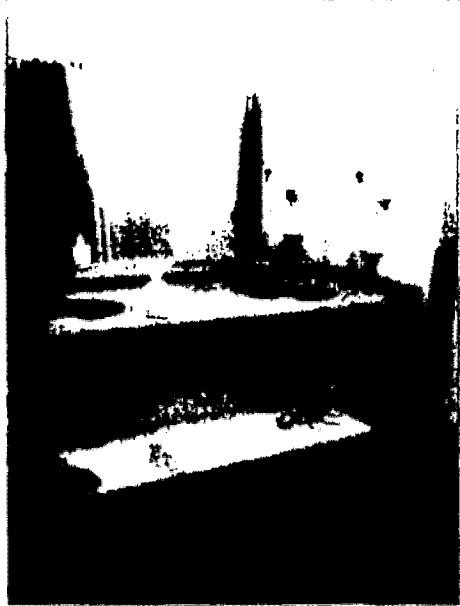

BAÑO NIÑOS



BAÑO NIÑOS



SALA JARDÍN MATERNAL

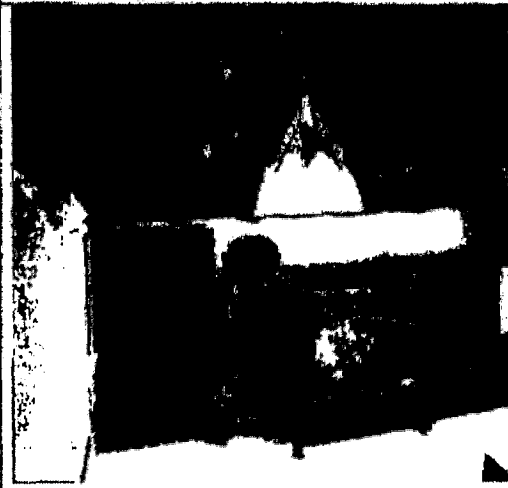

SALA JARDÍN MATERNAL

Ed

W

M X



Secretaría Nacional
de Niñez, Adolescencia y Familia
MINISTERIO de DESARROLLO SOCIAL

Adolfo Rizzo
GOBIERNO DE RIVADAVIA



Dejo constancia que todos los datos consignados en el presente formulario
revisten carácter de Declaración jurada.

CARLOS ALBERTO LINARES
Intendente
Municipalidad de Comodoro Rivadavia

Firma del Representante Legal: _____

Aclaración: SR. CARLOS ALBERTO LINARES

Tipo y N° de Documento: 14.568.102

Cargo o Función: INTENDENTE

Organismo: MUNICIPALIDAD DE COMODORO RIVADAVIA

[Signature]
CARLOS ALBERTO LINARES
Intendente
Municipalidad de Comodoro Rivadavia

[Signature]

Lic. Javier Quesada
Subsecretario de Primera Infancia
Secretaría Nacional de Niñez, Adolescencia y Familia
Ministerio de Desarrollo Social de la Nación

[Signature]
Gabriel E. Castelli
Secretario Nacional de Niñez,
Adolescencia y Familia
SENNAF

[Signature]
Paula Lorenzo
Secretaria Legislativa
Concejo Deliberante

[Signature]
Maximiliano Sampaoli
Presidente Provisorio
Concejo Deliberante